Severitate !...

Eri, pe Splaiu, Venus s'a antrenat intens... cei cari n'au corespuns, se vor antrena şi azi...

David e într'o formă de zile mari... şi foarte serios

Niciodată, un match de football nu a produs atâta

DAVID

fiebere ca întâlnirea de Duminică, dintre Venus şi Rapid.

Eri, pe splaiu, antrenamentul Venusului, ţinut sub tirania acestui derbyu, a cunoscut o severitate rară.

Atent, preocupat de cele mai neînsemnate amănunte, Ianossy s'a ocupat de fiecare jucător în parte.

Iar în tribune, înflăcăraţii suporteri au făcut cele mai diverse combinaţii şi au dat acelaşi pronostic:

Victoria Venusului.

O ORA JUMATATE FARA PAUZA

Partea principală a contravenientului a constituit-o matchul la două goaluri.

S'a jucat cu nerv, cu viteză timp de 90 de minute fără întrerupere.

Două echipe, albii şi negrii, s'au luptat ca într'un adevărat match de campionat.

Iată formaţiile:

ALBII: Iordăchescu, Hartel, Negrescu; Demetrovici, Matei Dumitrescu, Fieraru; Orza, Ploeşteanu, Bodola, Humis, Iordache.

NEGRII: David, Crum, Sfera; Bărbulescu, Colea, Beffa; Gruin, Gavrilescu, Cârciog, Petea, Ene.

GAIN ŞI ALBU ABSENŢI

N'au participat la antrenamentul de eri Gain şi Albu.

Primul a fost la Cluj şi nu s'a întors decât în cursul serii.

Secundul nu a putut „scăpa" de la serviciu.

Ambii se vor antrena azi după amiazi.

REZULTATUL MATCHULUI: 2-2

Matchul dintre cele două echipe a fost, cum am spus, pasionant şi destul de repede.

Cu toate că Ianossy — mai ceva decât domnii Milivoi şi Raab — l-a întrerupt de nenumărate ori pentru a discuta asupra fazelor eronate.

In general, caracteristica lui a fost severitatea.

Pentru a vă face o idee despre cum s'a muncit eri la Venus este de ajuns să ştiţi că cele patru extreme din joc au bătut fiecare corner de aproximativ trei-patru ori.

Rezultatul acestei reprize unice a fost nedecis.

Negrii au înscris consecutiv două goaluri prin Cârciog iar albii au egalat cronologic prin Humis şi Iordache.

SARITURI DE COARDA

Fluerul „final" n'a pus de astădată capăt lucrului.

Pentrucă odată matchul terminat, au urmat înconjurul terenului în pas alergător şi sărituri de coardă.

După antrenament toţi cei douăzeci şi doi de jucători au făcut bae şi masaj.

DAVID IN FORMA MARE

Antrenamentul de eri a scos în evidenţă un om: David.

După un match, în care s'a afirmat printr'o nehotărîre şi surprinzătoare nervozitate, David a demonstrat eri o formă de zile mari. Dacă matchul cu Ungaria se juca, celebra tripletă de centri înaintaşi n'ar fi excelat printr'o eficacitate deosebită.

Alături de portarul „albilor" s'au remarcat printr'o formă similară Humis şi Petea Vâlcov.

Noul inter stânga, ca şi „vechiul" titular au arătat suflu, vervă de shoat şi dribling.

ANTRENAMENT ŞI AZI

dar... nu s'a terminat.

E foarte greu să fie redată atenţia, cu care este privit matchul de Duminică.

In cursul după amiezii pe arena din splaiu va fi un nou antrenament.

De data asta însă mai uşor. Mult mai uşor.

In afară de Gain şi Albu vor participa şi toţi cei cari nu au „corespuns" la antrenamentul de eri.

Antrenamentul acesta, care va dura cel mult o jumătate de oră, va cuprinde numai exerciţii de condiţie.

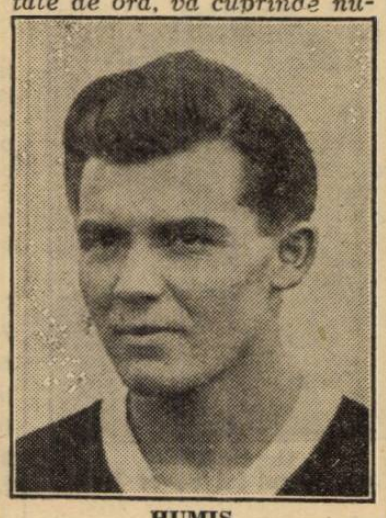

HUMIS

O DECLARAŢIE

„Matchul cu Rapid, declară un conducător marcant al grupării din splaiu, este cel mai greu din tot acest tur al campionatului.

Noi nu ne uităm la rezultatele obţinute de Rapid în ultima vreme şi ar fi o greşală de neertat dacă am face-o.

Indiferent de comportarea, pe care feroviarii au avut-o în precedentele două matchuri, întâlnirea de Duminică este prea importantă pentru ca echipa să nu aibe o revenire puternică".

ECHIPA SE FORMEAZA SAMBATA SEARA

După antrenamentul de azi, va urma la sediul clubului o şedinţă teoretică, în care —se spune—va fi analizată, o tactică specială, care va face senzaţie.

Echipa nu va fi însă cunoscută decât în cursul serii de Sâmbătă.

Pentru matchul de mâine

Arbitrii şi-au alcătuit lotul dar... cine îi va arbitra?

Eri după amiază arbitrii bucureşteni au făcut un sever antrenament pe arena A. C. S. A. în vederea matchului pe care-l vor susţine mâine în compania arbitrilor din Ploeşti.

Bucureştenii au dat o deosebită importanţă antrenamentului, din lotul convocat nelipsind nimeni.

Lotul alcătuit este următorul:

Mihail Petrescu, Braun, Birău, Caciuc, Doja, Feher, Guţescu, Ganţu, Gorcea, Ioachim, Kroner E., Kroner P., Mihu A., Muscan Jean, Mitran, Obreja, Rosenstein, Raţiu, Stăncescu I., Tănase Tănase, Trandabur, N. Vâlcov, Boby Zamfirescu, Popescu Al., Vinţe I. şi D. Ştefănescu.

Antrenamentul s'a desfăşurat sub supravegherea d-lui Mihail Petrescu, preşedintele comisiunei districtuale a arbitrilor.

D-sa este foarte mulţumit de modul cum se comportă echipa şi este optimist. Jocul se va disputa pe stadionul Giuleşti la ora 15.30.

După match arbitrii bucureşteni dau un banchet în onoarea colegilor ploeşteni la restaurantul Mazilu din b-dul Col. Mihail Ghica 83.

La Constanţa

Sucitulescu va juca fundaş stânga

Reintră şi Alexandrescu

Unirea Tricolor susţine Duminică, la Constanţa, cel mai greu match al turului de toamnă.

O victorie asupra A. S. Constanţei ar clarifica complet problema leaderului.

ANTRENAMENT CU COLŢEA

In vederea acestui match, oborenii s'au pregătit serios şi au isbutit să pună la punct o echipă destul de puternică pentru a privi cu încredere matchul dela Constanţa.

Eri, după amiază, a fost pe arena din faţa gării de Est, ultima pregătire.

S'a jucat un match la două porţi, în două reprize a 30 de minute, cu Colţea—Mociorniţa.

In acest match a fost încercat Sucitulescu în postul de fundaş stânga.

Cum Sucitulescu a dat satisfacţie, el va juca Duminică în acest post.

UN LOT DE 13 JUCATORI

Pentru matchul dela Constanţa vor face deplasarea următorii jucători:

Creţeanu, Petrescu, Sucitulescu, Florea, Anghelache, Boteanu, Dumitrescu, Alecu, Covaci, Câmpeanu, Mihăilescu, Alexandrescu, Cristescu.

O „SARBATOARE"

Matchul acesta corespunde cu o mare sărbătoare pentru unii din jucătorii oboreni.

Anume, în cursul acestei săptămâni se vor elibera din armată toţi jucătorii: Boteanu, Alecu, Iliescu, Ionescu Ilie şi Alexandrescu.

Sferturile de finală ale „Cupei Tschammer"

Sferturile de finală ale „Cupei Tschammer" cari se vor desfăşura în ziua de 6 Noembrie se vor disputa între următoarele echipe:

Blau-Weiss (Berlin)-1860-München,

V. Rasensport (Gleiwitz)-1. F. C. Nürnberg.

F. S. V. Frankfurt a M.-V. f. B. Mühlburg.

S. V. Waldhof - Rot-Weiss (Essen).

Football

● *SWANSEA, clubul englez din divizia secundă, deţine recordul matchurilor nule în acest campionat. Din 8 jocuri disputate, două le-a perdut, iar restul le-a terminat la egalitate.*

● Clubul Celtic (Glasgow) conduce în campionatul Scoţiei.

● *Federaţia olandeză de football şi-a alcătuit astfel calendarul internaţional:*

cu Danemarca la 23 Oct. la Copenhaga, cu Germania la 11 Dec. la Amsterdamm, cu Belgia la Anvers la 19 Martie şi la 23 Aprilie la Rotterdamm cu Elveţia.

● *Zozaya, unul din cei mai buni centrii-înaintaşi din Argentina, s'a decis — în urma unei răni grave — să abandoneze footballul, spre disperarea suporterilor lui „Etudiantes" din la Plata.*

● *Federaţia elveţiană a invitat pentru primăvara anului viitor o selecţionată vieneză.*

✱

LICEUL „GEORGE COŞBUC" S. S. BISTRIŢA 5 : 0 (0 : 0)

Năsăud, 13 — L. G. C.: Enescu: Rudeanu-Gavrilescu; Puica, Neagu, Irimieşiu; Pop, Ceuca, Mihalca, Ionescu, Kiss.

S. S. Bistriţa: Hoos; Benedek, Gunerl; Lupu, Terubansky, Stierl; Faby, Schuller, Mahtei, Fleischer, Ill.

Disputat într'un tempo rapid cei-circa 1500 spectatori au vizionat un joc de calitate. Spectaculozitatea acţiunilor conduse magistral de Echipa Lic. „George Coşbuc" cât şi maniera în care au câştigat au satisfăcut chiar şi pe cei mai exigenţi.

In primul mi-temps din cauza ineficacităţii înaintării „L. G. C." scorul rămâne în alb. După pauză Liceul deslănţuit atacă în trombă, masează apărarea adversă în careu şi portarul Hoos de la S. S. Bistriţa salvează în extremis.

Inevitabilul se produce. Insistent, Pop după o fază frumoasă înscrie de aproape şi apoi Kiss (2), Ceuca şi Ionescu Pal.

Figura frumoasă făcută de liceu, cu un unsprezece bine sudat, ne îndreptăţeşte multe speranţe.

Gavrilescu, Rudeanu, Neagu, Mihalca dela L. G. C. şi Hoos şi Benedek dela S. S. Bistriţa au fost cei mai buni.

Arbitrajul corect prestat de d. inginer B. Brânzeniuc a corespuns.

LICEUL LIBROS-LICEUL VLAICU 1 : 1 (1 : 0)

Sub conducerea d-lui prof. V. Orăşanu comandantul cohortei IV Verde echipele de mai sus au terminat la egalitate pe terenul U. F. S. R. Librosiştii au fost superiori şi au terminat învingători, totuşi matchul fiind prelungit peste timpul reglementar jucătorii echipei adverse au marcat într'o învălmăşală şi astfel au egalat. S'au evidenţiat: Staicu (cel mai bun depe teren), Popovici, Călianu (Libros) şi Marin şi Vasile dela Vlaicu.

Au marcat: Ciulianu şi Vasile: Librosul a avut formaţia: Ignat Dan, Staicu, Heinrichsohn Vrânteanu, Sult, Georgescu, Katz, Georgescu (IV) Popovici, Ciulianu, Iordănescu.